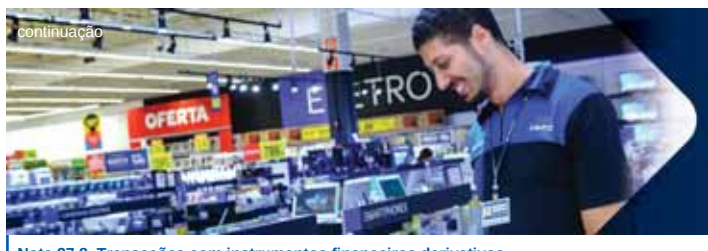

Atacadão S.A.
Grupo Carrefour Brasil
CNPJ 75.315.333/0001-09

GRUPO CARREFOUR BRASIL

Nota 27.8. Transações com instrumentos financeiros derivativos

1 - Swap

O Grupo contratou operações financeiras de *swap* para proteção contra o impacto da variação cambial na importação de bens em moeda estrangeira, em que a variação cambial e as taxas de juros fixas foram trocadas por encargos financeiros atrelados à variação do Certificado de Depósito Interbancário (CDI).

2 - Termos de moeda (NDF)

O Grupo possui instrumentos financeiros derivativos relacionados a termos de moeda (NDFs), para a gestão de seu fluxo de caixa na importação de bens.

3 - Contabilidade de hedge de fluxo de caixa

Para o exercício findo 31 de dezembro de 2016, O Grupo utilizava instrumentos financeiros derivativos relacionados a NDFs para proteger sua exposição à flutuação de moeda estrangeira e designou esses instrumentos financeiros para contabilidade de *hedge* de fluxo de caixa.

Para a mensuração do valor justo de instrumentos financeiros derivativos (NDFs), o método de fluxo de caixa descontado foi aplicado com base nas informações obtidas da *Bloomberg*.

Aos 31 de dezembro 2017, a o Grupo não possuía mais instrumentos financeiros para contabilidade de *hedge* de fluxo de caixa após a quitação de seus empréstimos em moeda estrangeira (veja nota 3)

Controladora

Instrumento de *hedge* em 31/12/2016

Contraparte	Natureza	Início	Vencimento	Nocional em milhões	Taxa de fechamento do contrato	Taxa Termo	MTM milhões de reais
Citibank	NDF	20/07/2016	24/01/2017	121,1	3,590	3,823	(43)
BNP	NDF	20/07/2016	24/01/2017	121,1	3,590	3,822	(43)
Itaú	NDF	06/09/2016	10/03/2017	100,9	3,647	3,881	(37)
ING	NDF	19/12/2016	28/04/2017	120,9	3,523	3,669	(12)
Bradesco	NDF	14/12/2016	16/06/2017	100,8	3,522	3,729	(11)
ING	NDF	08/02/2016	02/08/2017	136,6	3,647	3,887	(56)
CACIB	NDF	18/08/2016	21/02/2017	126,5	3,651	3,891	(49)
		Total em Euros (€)		**827,9**		**Passivo**	**(251)**

Consolidado

Instrumento de *hedge* em 31/12/2017

Importações	Natureza	Início	Vencimento	Nocional em milhões	Taxa de fechamento do contrato	Taxa Termo	MTM milhões de reais
Euro	NDF	De 25/04/2017 a 18/12/2017	De 02/02/2018 a 26/03/2018	7,43	Média 3,7822	Média 3,8940	1
Dólar	NDF	De 20/02/2017 a 18/12/2017	De 02/01/2018 a 18/10/2018	73,94	Média 3,2007	Média 3,2876	4
						Ativo	**5**

Consolidado

Instrumento de *hedge* em 31/12/2016

Contraparte	Natureza	Início	Vencimento	Nocional em milhões	Taxa de fechamento do contrato	Taxa Termo	MTM milhões de reais
Citibank	NDF	20/07/2016	24/01/2017	121,1	3,5899	3,8227	(43)
BNP	NDF	20/07/2016	24/01/2017	121,1	3,5899	3,8218	(43)
Itaú	NDF	06/09/2016	10/03/2017	100,9	3,6466	3,8808	(37)
ING	NDF	21/12/2016	28/04/2017	120,9	3,5230	3,6693	(12)
Bradesco	NDF	16/12/2016	16/06/2017	100,8	3,5222	3,7293	(11)
ING	NDF	02/08/2016	02/02/2017	136,6	3,6470	3,8869	(56)
CACIB	NDF	18/08/2016	21/02/2017	126,5	3,6512	3,8913	(50)
JP Morgan	NDF	19/12/2016	25/05/2017	152,1	3,5230	3,7074	(16)
		Total em Euros (€)		**981,0**			**(268)**
Société Générale	NDF	16/08/2016	21/02/2017	87,3	3,1749	3,3566	(5)
		Total em US$ Dólar ($)		87,3			**(5)**
Importações							
Euro	NDF	De 30/09/2016 a 28/12/2016	De 03/01/2017 a 28/07/2017	3,9	Média 3,5270	Média 3,6478	(1)
Dólar	NDF	De 29/01/2016 a 28/12/2016	De 04/01/2017 a 04/10/2017	36,4	Média 3,3194	Média 3,4897	(2)
							(3)
						Total passivo	**(276)**

4 - Contabilidade de hedge com impacto no patrimônio líquido

Os contratos designados para contabilidade de *hedge* com impacto no patrimônio líquido são apresentados, conforme quadros abaixo:

					Controladora e Consolidado Ajuste líquido no PL*	
					2017	2016
Derivativos	**Contraparte**	**Valor Principal (nocional) em milhões**	**Taxa Termo**	**Vencimento**		
Controladora						
NDF	Credit Agricole	EUR 126	R$ 3,8913	21/02/2017	-	(1)
NDF	ING Bank	EUR 137	R$ 3,8869	02/02/2017	-	(1)
NDF	Itaú BBA	EUR 101	R$ 3,8808	10/03/2017	-	(2)
					-	(4)
Controladas						
NDF	JP Morgan	EUR 150	R$ 3,7074	25/05/2017	-	(1)
				Total	-	**(5)**

(*) Saldo líquido do imposto de renda e da contribuição social.

Em 31 de dezembro de 2017, o Grupo não possuía mais contrato de NDF contabilizados como *hedge* com impacto no patrimônio líquido. Os contratos do ano foram liquidados juntos com os empréstimos em moeda estrangeira (veja nota 3).

O Grupo não possui instrumentos financeiros derivativos que exigem depósito de margem em garantia. Os contratos de derivativos não possuem cláusulas penais caso o Grupo decida pelo seu cancelamento.

Nota 28: Partes Relacionadas

O acionista controlador direto da Companhia é o Carrefour Nederland BV, sediado na Holanda e seu acionista controlador em última instância é o Carrefour S.A., sediado na França.

As transações entre partes relacionadas compreendem principalmente operações comerciais para compra e venda de mercadorias, despesas com pessoal, empréstimos, acordos de compartilhamento de custos e serviços de tecnologia da informação. Os saldos de contas a receber e contas a pagar referentes às transações com partes relacionadas são os seguintes:

• Contas a receber – Verbas comerciais a receber – estes valores referem-se principalmente a bonificações comerciais remetidas pelo Carrefour World Trade ("CWT") para a Companhia e para o CCI, baseados no atendimento de condições e compromissos comerciais estabelecidos no contrato global negociado pela CWT com fornecedores, cujo objetivo é gerar sinergias com as empresas do Grupo Carrefour por meio da adoção de uma estratégia de alinhamento na seleção de fornecedores;

• Fornecedores e outras contas a pagar - estes valores referem-se à compra de mercadorias e produtos e/ou prestação de serviços diretamente relacionados com as suas atividades operacionais;

• Empréstimos - estes montantes referem-se a contratos de empréstimo concedidos pelo Carrefour Finance, conforme indicado na Nota 27.3;

• Remuneração da Administração - os valores e divulgações referentes à remuneração do pessoal-chave da administração estão apresentados na Nota 31.2;

• Acordo de compartilhamento de gastos - correspondem a serviços prestados pela sede do Carrefour na França, prestados para o Grupo;

• Serviços de TI – Carrefour Systèmes d'Information presta serviços à Companhia e à CCI de manutenção, operação e suporte de equipes em relação a aplicações de tecnologia da informação;

• Correspondente de Serviços Bancários - Atacadão e CCI atuam como correspondentes bancários do Banco CSF, oferecendo soluções financeiras para os clientes em suas lojas, sendo remunerados como tal pelo Banco CSF; e

• Com relação ao acordo de licenciamento de marca, o Carrefour S.A. concedeu ao CCI o direito de utilizar suas marcas e logos com o nome Carrefour por uma taxa que depende do percentual de vendas e de certos parâmetros a serem atingidos, após a dedução das despesas de publicidade. Nenhum valor foi faturado no ano passado.

Transações na demonstração do balanço

As transações com partes relacionadas registradas na demonstração do balanço nos exercícios findos em 31 de dezembro de 2017 e 2016 as seguintes:

Controladora — **31 de dezembro de 2017**

	Ativo				Passivo					
	Ativo Circulante				Passivo Circulante		Passivo Circulante Não			
	Caixa e equivalentes de caixas	Contas a receber	Outras contas a receber	Total	Dividendos	Receita Diferida	Outras contas a pagar	Receita Diferida	Total
Controladoras									
Carrefour S.A.	-	-	-	**-**	-	-	27	-	**27**
Carrefour Nederlands BV	-	-	-	**-**	1	-	-	-	**1**
Controladas									
Banco CSF S.A.	35	-	6	**41**	-	26	21	351	**398**
Carrefour Indústria e Comércio S.A.	-	-	-	**-**	-	-	5	-	**5**
Coligadas									
Carrefour World Trade	-	77	-	**77**	-	-	-	-	**-**
Carrefour Systèmes d"Information	-	-	-	**-**	-	-	14	-	**14**
Outras partes relacionadas									
Cooperativa Atacadão	-	-	-	**-**	-	-	5	-	5
Total	**35**	**77**	**6**	**118**	**1**	**26**	**72**	**351**	**450**

Controladora — **31 de dezembro de 2016**

	Ativo				Passivo						
	Ativo Circulante				Passivo Circulante				Passivo Não Circulante		
	Caixa e equivalentes de caixas	Contas a receber	Outras contas a receber	Total	Empréstimos	Dividendos	Receita Diferida	Outras contas a pagar	Empréstimos	Receita Diferida	Total
Controladora											
Carrefour S.A.	-	-		**-**	-	-	-	24	-	-	**24**
Carrefour Nederlands BV	-	-		**-**	-	1	-	-	-	-	**1**
Controladas											
Banco CSF S.A.	4	-		**4**	-	-	26	-	-	378	**404**
Carrefour Comércio e Indústria Ltda.	-	-	1	**1**	-	-	-	5	-	-	**5**
Coligadas											
Carrefour World Trade	-	38		**38**	-	-	-	-	-	-	**-**
Carrefour Systèmes d'Information	-	-		**-**	-	-	-	9	-	-	**9**
Carrefour Finance	-	-		**-**	362	-	-	-	2.476	-	**2.838**
Outras partes relacionadas											
Cooperativa Atacadão	-	-		**-**	-	-	-	5	-	-	**5**
Total	**4**	**38**	**1**	**43**	**362**	**1**	**26**	**43**	**2.476**	**378**	**3.286**

Consolidado — **31 de dezembro de 2017**

	Ativo			Passivo				
	Ativo Circulante			Passivo Circulante				
	Contas a receber	Outras contas a receber	Total	Fornecedores	Dividendos	Receita diferida	Outras contas a pagar	Total
Controladoras								
Carrefour S.A.	-	4	4	-	-	-	26	26
Carrefour Nederlands BV	-	-	-	-	1	-	-	1
Coligadas								
Carrefour Management	-	1	1	-	-	-	-	-
Carrefour Systèmes d'Information	-	10	10	-	-	-	66	66
Carrefour Import S.A.	-	-	-	55	-	-	48	103
Carrefour Argentina	-	-	-	2	-	-	-	2
Carrefour World Trade	108	-	108	-	-	-	-	-
Carrefour Hong Kong	-	1	1	-	-	-	-	-
Socomo S.A.	-	-	-	1	-	-	-	1
Total	**108**	**16**	**124**	**58**	**1**	**-**	**140**	**199**

Consolidado — **31 de dezembro de 2016**

	Ativo				Passivo					
	Ativo Circulante		Ativo Não Circulante		Passivo Circulante			Passivo Não Circulante		
	Contas a receber	Outras Contas a receber	Outras Contas a receber	Total	Fornecedores	Dividendos	Empréstimos	Outras contas a pagar	Empréstimos	Total
Controladoras										
Carrefour S.A.	-	-	4	**4**	-	-	-	67	-	67
Carrefour Nederlands BV	-	-	-	**-**	-	1	-	-	-	1
Coligadas										
Carrefour Management	-	-	1	**1**	-	-	-	-	-	-
Carrefour Systèmes d'Information	-	-	9	**9**	-	-	-	47	-	47
Carrefour Import S.A.	-	-	-	**-**	35	-	-	-	-	35
Carrefour Marchandises Internationales	-	2	-	**2**	-	-	-	-	-	-
Carrefour Argentina	-	-	-	**-**	10	-	-	-	-	10
Carrefour World Trade	63	-	-	**63**	-	-	-	-	-	-
Carrefour Finance	-	-	-	**-**	-	-	362	-	2.992	3.354
Sociedad Compras Modernas	-	-	-	**-**	1	-	-	-	-	1
Outras partes relacionadas										
Cooperativa Atacadão	-	-	-	**-**	-	-	-	5	-	5
Total	**63**	**2**	**14**	**79**	**46**	**1**	**362**	**119**	**2.992**	**3.520**

Transações na demonstração do resultado

As transações com partes relacionadas registradas na demonstração do resultado nos exercícios findos em 31 de dezembro de 2017 e 2016 as seguintes:

Controladora — **31 de dezembro de 2017**

	Vendas	Outras Receitas	Desconto comercial	Despesas de Aluguel	Despesa com pessoal	Tarifa de utilização	Repasse de despesas	Outras receitas e despesas	Resultado financeiro	Total
Controladoras										
Carrefour S.A.	-	-	-	-	-	-	(25)	-	-	**(25)**
Controladas										
Carrefour Comércio e Indústria Ltda	4	-	-	(22)	(37)	-	-	-	-	**(55)**
Banco CSF S.A.	-	51	-	-	-	(6)	-	26	-	**71**
Coligadas										
Carrefour Systèmes d'Information	-	-	-	-	-	-	(13)	-	-	**(13)**
Carrefour World Trade	-	-	83	-	-	-	-	-	-	**83**
Carrefour Finance	-	-	-	-	-	-	-	-	(35)	**(35)**
Total	**4**	**51**	**83**	**(22)**	**(37)**	**(6)**	**(38)**	**26**	**(35)**	**26**

Controladora — **31 de dezembro de 2016**

	Outras Receitas	Desconto comercial	Despesas de Aluguel	Despesa com pessoal	Tarifa de utilização	Repasse de despesas	Outras receitas e despesas	Resultado financeiro	Total
Controladoras									
Carrefour S.A.	-	-	-	-	-	(14)	-	-	**(14)**
Controladas									
Carrefour Comércio e Indústria Ltda.	2	-	(11)	(21)	-	-	-	-	**(30)**
Banco CSF S.A.	9	-	-	-	1	-	(27)	-	**(17)**
Coligadas									
Carrefour Systèmes d'Information	-	-	-	-	-	(7)	-	-	**(7)**
Carrefour World Trade	-	47	-	-	-	-	-	-	**47**
Carrefour Finance	-	-	-	-	-	-	-	(50)	**(50)**
Total	**11**	**47**	**(11)**	**(21)**	**1**	**(21)**	**(27)**	**(50)**	**(71)**

Consolidado — **31 de dezembro de 2017**

	Descontos comerciais	Repasse de despesas	Compras	Despesa Financeiras	Total
Controladora					
Carrefour S.A.	-	(57)	-	-	**(57)**
Coligadas					
Carrefour Import S.A.	-	-	(148)	-	**(148)**
Carrefour World Trade	119	-	-	-	**119**
Carrefour Finance	-	-	-	(44)	**(44)**
Maison Joaness Boubée	-	-	(1)	-	**(1)**
Sociedad Compras Modernas	-	-	(4)	-	**(4)**
Carrefour Systèmes d'Information	-	(52)	-	-	**(52)**
Carrefour Argentina	-	-	(13)	-	(13)
Total	**119**	**(109)**	**(166)**	**(44)**	**(200)**

Consolidado — **31 de dezembro de 2016**

	Descontos comerciais	Repasse de despesas	Compras	Despesa Financeiras	Total
Carrefour S.A.	-	(33)	-	-	**(33)**
Coligadas					
Carrefour Import S.A.	-	-	(124)	-	**(124)**
Carrefour World Trade	71	-	-	-	**71**
Carrefour Finance	-	-	-	(61)	**(61)**
Sociedad Compras Modernas	-	-	(6)	-	**(6)**
Carrefour Systèmes d'Information	-	(38)	-	-	**(38)**
Carrefour Argentina	-	-	(7)	-	**(7)**
Total	**71**	**(71)**	**(137)**	**(61)**	**(198)**

Nota 29: Informações por Segmentos

Políticas contábeis

O CPC 22 (IFRS 8) - Informações por Segmento requer a divulgação de informações sobre os segmentos operacionais de uma entidade derivadas do sistema de relatórios internos e usadas pelo principal tomador de decisões operacionais da entidade para tomar decisões sobre os recursos a serem alocados aos segmentos e avaliar seu desempenho. Os segmentos operacionais do Grupo são os segmentos de varejo, atacadão e soluções financeiras, cujos resultados são revistos periodicamente pelo Conselho de Administração do Grupo, que é o principal tomador de decisões operacionais na concepção do CPC 22 (IFRS 8).

As operações de cada um dos segmentos do Grupo são as seguintes:

(i) Varejo, que compreende as operações dos formatos de hipermercados, supermercados e lojas de conveniência da marca Carrefour, bem como farmácias. postos de gasolina e plataforma de comércio eletrônico para a venda de produtos não-alimentícios;

(ii) Atacadão, que compreende as operações das lojas de atacado e atacado de autosserviço que operam sob a marca Atacadão; e

(iii) Soluções financeiras, que fornece cartões de crédito e financiamento ao consumidor para nossos clientes.

O Grupo não possui outros segmentos além dos três reportados anteriormente.

Nós também incorremos em centro de serviços compartilhados em relação às nossas funções centrais e sede. Estes custos compõem (i) o custo das entidades *holding* (ii) determinadas despesas incorridas em relação a determinadas funções de apoio que são atribuídas aos vários segmentos proporcionalmente às suas vendas, e (iii) as alocações de custos da nossa controladora que não são específicos de qualquer segmento.

O segmento de Soluções financeiras oferece aos seus clientes cartões de crédito "Carrefour" e, recentemente, "Atacadão" que podem ser utilizados nas lojas do Grupo e em outros locais, bem como crédito ao consumidor. O segmento relata sua receita financeira de operações de crédito como, "Outras receitas" uma vez que estas constituem a principal atividade do segmento. O custo de captação de capital do segmento de soluções financeiras é apresentado como "Custo das operações financeiras". O segmento de Soluções financeiras também fornece crédito ao consumidor para compras realizadas em parcelas nos segmentos de Varejo e Atacadão.

As despesas de capital por segmento correspondem a aquisições de bens do imobilizado e ativos intangíveis.

Outros ativos do segmento correspondem a (i) capital de giro, composto por contas a receber, estoques e contas a pagar nos segmentos de Varejo e Atacadão; (ii) capital de giro do segmento de Soluções financeiras e (iii) outro capital de giro, incluindo outras contas a receber e a pagar, despesas antecipadas e receitas diferidas, impostos a recuperar e a recolher.

Substancialmente todas as receitas do Grupo derivam da operação no Brasil. O Grupo não possui ativos não circulantes relevantes localizados fora do Brasil.

Nota 29.1. Resultado por segmento

31 de dezembro de 2017 *(em milhões de R$)*	Total	Varejo	Atacadão	Soluções financeiras	Consolidado Funções Corporativas
Vendas líquidas	47.768	16.784	30.984	-	-
Outras receitas	2.512	376	96	2.040	-
Receita operacional líquida	**50.280**	**17.160**	**31.080**	**2.040**	-
Custo das mercadorias vendidas, dos serviços prestados e das operações financeiras	(40.023)	(12.833)	(26.435)	(755)	-
Lucro bruto	**10.257**	**4.327**	**4.645**	**1.285**	**-**
Vendas, gerais e administrativas	(6.765)	(3.404)	(2.524)	(728)	(109)
Depreciação e amortização	(657)	(375)	(266)	(16)	-
Outras receitas (despesas)	269	(159)	485	(57)	-
Lucro (prejuízo) antes das despesas financeiras líquidas e impostos	**3.104**	**389**	**2.340**	**484**	**(109)**
Despesas financeiras líquidas	(660)	-	-	-	-
Lucro antes do imposto de renda e da contribuição social	**2.444**	**-**	**-**	**-**	**-**
Lucro líquido do período	**1.713**	**-**	**-**	**-**	
Aquisição de ativo imobilizado e intangível (capex)	1.808	607	1.145	56	-

31 de dezembro de 2016 *(em milhões de R$)*	Total	Varejo	Atacadão	Soluções financeiras	Consolidado Funções Corporativas
Vendas líquidas	44.957	16.220	28.737	-	-
Outras receitas	2.577	355	55	2.167	-
Receita operacional líquida	**47.534**	**16.575**	**28.792**	**2.167**	**-**
Custo das mercadorias vendidas, dos serviços prestados e das operações financeiras	(38.033)	(12.367)	(24.797)	(869)	-
Lucro bruto	**9.501**	**4.208**	**3.995**	**1.298**	**-**
Vendas, gerais e administrativas	(6.134)	(3.164)	(2.268)	(606)	(96)
Depreciação e amortização	(574)	(343)	(219)	(12)	-
Resultado de equivalência patrimonial	(1)	(1)	-	-	-
Outras receitas (despesas)	(137)	(111)	(27)	1	
Lucro (prejuízo) antes das despesas financeiras líquidas e impostos	**2.655**	**589**	**1.481**	**681**	**(96)**
Despesas financeiras líquidas	(781)	-	-	-	-
Lucro antes do imposto de renda e da contribuição social	**1.874**	-	-	-	-
Lucro líquido do período	**1.363**	-	-	-	-
Aquisição de ativo imobilizado e intangível (capex)	**1.786**	726	1.008	52	-

Nota 29.2. Ativos e passivos por segmento

Consolidado Em 31 de dezembro de 2017 (Em milhões de reais - R$)	Total	Varejo	Atacadão	Soluções Financeiras	Soluções Globais
Ativo					
Ágio	1.823	433	1.390		-
Outros ativos intangíveis	413	292	14	107	-
Imobilizado	9.597	3.645	5.924	28	-
Propriedades para investimento	422	422	-	-	-
Outros ativos do segmento	13.928	3.542	4.103	6.284	-
Total do ativo por segmento	**26.183**	**8.334**	**11.431**	**6.419**	**-**
Ativos não alocados	7.695	-	-	-	-
Total do ativo	**33.878**	**-**	**-**	**-**	**-**
Passivo (excluindo o patrimônio líquido)					
Passivo por segmento	**14.556**	3.702	6.452	**4.336**	66
Passivos não alocados	6.182	-	-	-	-
Total do passivo	**20.738**	**-**	**-**	**-**	**-**

Consolidado Em 31 de dezembro 2016 (Em milhões de reais - R$)	Total	Varejo	Atacadão	Soluções Financeiras	Soluções Globais
Ativo					
Ágio	1.823	433	1.390	-	-
Outros ativos intangíveis	343	251	11	81	-
Imobilizado	8.941	3.852	5.075	14	-
Propriedades para investimento	89	89	-	-	-
Outros ativos do segmento	11.477	2.943	3.913	4.621	-
Total do ativo por segmento	**22.673**	**7.568**	**10.389**	**4.716**	**-**
Ativos não alocados	5.655	-	-	-	-
Total do ativo	**28.328**	**-**	**-**	**-**	**-**
Passivo (excluindo o patrimônio líquido)					
Passivo por segmento	**12.445**	3.035	5.876	3.467	67
Passivos não alocados	7.434	-	-	-	-
Total do passivo	**19.879**	**-**	**-**	**-**	**-**

Nota 30: Pagamento Baseado em Ações

Políticas contábeis

No primeiro trimestre de 2017, a Companhia desenvolveu um plano de opções de compra de ações. Neste plano de pagamento baseado em ações, as opções são liquidadas em caixa somente em caso de não ocorrência de evento contingente (IPO antes de 1º de janeiro de 2020). O Grupo considera que a probabilidade de ocorrência do evento é provável e classifica esse pagamento baseado em ações como liquidado em ações.

O custo reconhecido como despesa com benefícios a empregados corresponde i) ao valor justo dos instrumentos patrimoniais na data da outorga (ou seja, a data em que os beneficiários são informados das características e termos do plano) e ii) ao valor do imposto de renda retido na fonte a ser pago pelo Grupo em nome dos empregados e os encargos sociais.

Como o plano é liquidado com instrumentos patrimoniais, o benefício representado pelo valor justo das opções de compra de ações é registrado como despesa com benefícios a empregados com um aumento correspondente no patrimônio líquido de acordo com o CPC 10 (IFRS 2) - Pagamento Baseado em Ações durante o período em que os empregados adquirem incondicionalmente o direito dos prêmios. O valor do imposto de renda retido na fonte e os encargos sociais correspondentes são registrados como um aumento no passivo (parcela do plano tratada com plano liquidado em caixa). O valor justo das opções de ações é determinado utilizando o modelo binomial de precificação de opções de ações na data de outorga.

Condições de desempenho que não são baseadas em condições de mercado (non-market vesting conditions) não são consideradas na estimativa do valor justo das opções de compra de ações na data da mensuração. No entanto, são considerados na estimativa do número esperado de instrumentos patrimoniais que irão proporcionar a aquisição de direito, atualizado a cada período baseado na taxa de realização esperado para as condições de desempenho que não são de mercado.

O custo calculado conforme acima descrito é reconhecido em linha reta ao longo do período de aquisição de direito (vesting period).

Detalhes do plano de opções de compra de ações definido para diretoria e funcionários selecionados são apresentados a seguir:

Nota 30.1. Plano de opções de compra de ações

(a) Descrição dos Planos de opções de compra de ações

(i) Primeiro plano de opções aprovado ("Plano Pré-IPO")

O primeiro plano de opções de compra de ações foi aprovado na Assembleia Geral de acionistas em 21 de março de 2017. O objetivo principal deste plano, implementado de acordo com a Lei 6.404, de 15/12/1976, é reter um grupo de executivos-chave para o planejamento e a execução da oferta pública inicial (IPO), e obter um alinhamento de seus interesses com o interesse dos acionistas. Os executivos elegíveis são nomeados pelo Conselho de administração, e são empregados do Grupo. O plano é gerido pelo Conselho de administração, de acordo com as regras do plano aprovadas formalmente. O Conselho de administração tem a capacidade de, a qualquer momento: (i) modificar ou encerrar o plano e (ii) estabelecer as regras aplicáveis as situações não tratadas no plano, desde que não altere ou afete negativamente, sem consentimento do beneficiário, quaisquer direitos ou obrigações estabelecidas em quaisquer contratos relacionados ao plano.

Os termos e condições deste plano são regulamentados em um contrato individual com cada executivo elegível. Este contrato, de acordo com as regras aprovadas pela Assembleia Geral de acionistas, define (i) os executivos elegíveis e sua quantidade individual de opções outorgadas, (ii) o preço de exercício das opções outorgadas, (iii) o cronograma do período de aquisição do direto de exercício (vesting) (iv) as condições para acessar as opções na data de vesting ou outros eventos que impactariam a data de vesting. Estas condições não incluem condições de desempenho que não são baseadas em condições de mercado (non-market vesting conditions).

Os detalhes deste plano de opções de compra de ações são apresentados abaixo:

Número de opções autorizadas [1]	9.283.783
Prazo de vida contratual esperada das opções	6 anos
Número de executivos elegíveis	48
Período de exercício das opções [2]	A partir do IPO até 21 de março de 2023
Preço de exercício (em R$ por opção)	11,70

(1) depois do efeito do Grupamento de ações divulgado na nota 20.2.1, e aumento de número de opções outorgadas de 9.282.705 para 9.283.783 aprovado em Assembleia Geral de acionistas em 27 de junho de 2017,

(2) as opções podem ser exercidas somente após a ocorrência da oferta pública inicial (IPO) da Companhia e se o beneficiário ainda é empregado pelo grupo no início do período de exercício, nas seguintes frações:

- 1/3 (um terço) na ocorrência do IPO;

- 1/3 (um terço) após 12 meses a partir da ocorrência do IPO; e

- 1/3 (um terço) após 24 meses a partir da ocorrência do IPO.

Para executivos contratados após a data de aprovação do Plano Pré-IPO (21 de março de 2017), as opções outorgadas sob o Plano Pré-IPO serão exercíveis de acordo com o seguinte esquema:

(i) 1/3 (um terço) das opções outorgadas 12 meses após o IPO;

(ii) 1/3 (um terço) das opções outorgadas 24 meses após o IPO; e

(iii) 1/3 (um terço) das opções outorgadas 36 meses após o IPO.

O vesting do primeiro terço das opções outorgadas do Plano Pré-IPO aconteceu no dia 21 de julho de 2017, com a realização da Oferta Primária de Ações. Até 31 de dezembro de 2017, nenhuma opção foi exercida.

continua

Este documento foi assinado digitalmente por Jornal Empresas e Negócios Ltda.. Para verificar a assinatura clique no link: https://portaldeassinaturas.com.br/Verificar/6B24-6A15-9F35-6D08